



## Блок I. ОРГАНИЗАЦИОННЫЙ

### 1.1. Структура и обязанности команды безопасности

#### 1.1.1. Состав и структура команды безопасности

Общий состав команды составляет 7 человек. Из них: 7 штатных (Ш) сотрудников.

Должность в составе команды безопасности	Должность (выполняемые функции) в штате образовательной организации	Количество
Руководитель	Ответственный за антитеррористическую защищенность	1 Ш
Заместитель руководителя	Руководит работой команды безопасности	1 Ш
Инженер по охране труда	Ответственный за пожарную безопасность	1 Ш
Члены команды:		
– охрана	сторож;	1 Ш;
	вахтёр	1 Ш
– ответственный за медицинское обеспечение	медсестра	1 ВШ
– ответственный за психологическое обеспечение	педагог-психолог	1 Ш

#### 1.1.2. Обязанности команды безопасности

Руководитель отвечает за планирование и порядок действий в ЧС. Руководитель является прямым начальником всего личного состава команды безопасности. Руководитель подчиняется руководителю образовательной организации, а при ЧС дополнительно – представителям служб спасения.

Руководитель обязан:

- установить и поддерживать связь с органами безопасности и службами спасения;

- корректировать (по необходимости) порядок действий персонала организации в зависимости от вида чрезвычайной ситуации и сложившейся обстановки;

- организовать поддержание общественного порядка;
- координировать работу заместителя;
- взаимодействовать со СМИ;

Заместитель руководителя отвечает за взаимодействие с представителями пунктов временного размещения (ПВР), организацию деятельности членов команды безопасности. Заместитель руководителя подчиняется руководителю команды безопасности, а в случае его отсутствия выполняет его обязанности.

Заместитель руководителя обязан:

- оповестить членов команды о ЧС (по необходимости);
- поддерживать связь с организациями, выделяющими транспорт и места временного размещения;
- руководить работой членов команды безопасности;

Члены охраны отвечают за поддержание общественного порядка, организованный выход пострадавших из зоны ЧС. Члены охраны подчиняются руководителю и заместителю руководителя команды безопасности. Члены охраны обязаны:

- обеспечивать безопасность граждан и поддержание общественного порядка в зоне ЧС;
- обеспечивать организованный выход эвакуированных и пострадавших, обеспечить посадку в транспорт или выход к исходным пунктам маршрутов пешей эвакуации;

Ответственный за медицинское обеспечение отвечает за своевременное оказание медицинской помощи. Он подчиняется руководителю и заместителю руководителя команды безопасности.

Ответственный за медицинское обеспечение обязан:

- оказывать первую помощь пострадавшим;
- организовать доставку тяжело пострадавших в ближайшую медицинскую организацию;

Ответственный за психологическое обеспечение отвечает за психологическое обеспечение пострадавших при ЧС. Он подчиняется руководителю и заместителю руководителя команды безопасности.

Ответственный за психологическое обеспечение обязан:

- оказывать экстренную индивидуальную и групповую психологическую помощь пострадавшим в результате ЧС, а также родственникам и близким погибших и пострадавших в ЧС;
- проводить мероприятия по реабилитации пострадавших при ЧС.

## 1.2. Календарный план действий персонала при различных видах чрезвычайных ситуаций

При возникновении чрезвычайной ситуации необходимо немедленно прекратить работу и строго следовать алгоритму действий в целях уменьшения последствий возникшей кризисной ситуации.

### 1.2.1. Вид чрезвычайной ситуации: вооруженное нападение

Признаки чрезвычайной ситуации: наличие у преступника холодного или огнестрельного оружия, выстрелы

#### Алгоритм действий

Действие	Время исполнения	Ответственный
Оповестить о ЧС (позвонить в службу спасения по телефону 101 или 112)	Немедленно (при наличии возможности)	Первый обнаруживший ЧС
Сообщить о ЧС ответственному за антитеррористическую защищенность		
Нажать КТС	Немедленно	Вахтёр
Оценить обстановку в зоне ЧС. Доложить о ЧС по схеме оповещения и связи при ЧС (приложение 2)	Немедленно при получении сигнала о ЧС	Ответственный за антитеррористическую защищенность
Проинформировать об опасности ЧС руководителей соседних учреждений	При получении сигнала о ЧС: Ч + 10 мин.	Делопроизводитель
Обеспечить: <ul style="list-style-type: none"><li>встречу прибывшей службы спасения и медицинской помощи;</li><li>беспрепятственный проход на территорию и в здания сотрудникам службы спасения и медицинской помощи</li></ul>	По прибытии	Ответственный за антитеррористическую защищенность
Доложить представителям службы спасения обстановку	По прибытии + 1 мин.	Ответственный за антитеррористическую защищенность
Прекратить образовательную деятельность. Оценить обстановку. Действовать по плану «а» или «б».	Немедленно при	Педагогические работники

<p>а) При возможности эвакуироваться:</p> <ul style="list-style-type: none"> <li>• выстроить детей в организованную группу;</li> <li>• взять журнал (списки детей);</li> <li>• встать позади детей и покинуть помещение;</li> <li>• следовать по пути эвакуации, избегая места вооруженного нападения;</li> <li>• привести детей в ближайший ПВР (приложение 1);</li> <li>• передать пострадавших медикам;</li> <li>• провести переключку по журналу (списку);</li> <li>• доложить о результатах эвакуации руководителю организации, ответственному за антитеррористическую защищенность;</li> <li>• организовать оказание индивидуальной и групповой психологической помощи.</li> </ul> <p>б) Если эвакуироваться невозможно:</p> <ul style="list-style-type: none"> <li>• запереть класс на ключ изнутри и отвести учеников вглубь помещения. Если дверь без замка, то ее следует забаррикадировать мебелью;</li> <li>• как можно ближе пригнуться к полу, особенно вблизи окон;</li> <li>• не покидать места укрытия до прибытия службы спасения;</li> <li>• сообщить руководителю об итогах спасательной операции</li> </ul>	<p>поступлении сигнала</p>	
<p>Оценить обстановку. При возможности эвакуироваться, помочь эвакуироваться коллегам и воспитанникам. При невозможности эвакуироваться:</p> <ul style="list-style-type: none"> <li>• перейти из открытого помещения (коридор, фойе и т. п.) в закрытое;</li> <li>• забаррикадировать двери;</li> <li>• как можно ближе пригнуться к полу, особенно вблизи окон;</li> <li>• не покидать места укрытия до прибытия службы спасения;</li> <li>• сообщить руководителю об итогах спасательной операции</li> </ul>	<p>Немедленно при поступлении сигнала</p>	<p>Технический и административный персонал, педагогические работники, не участвующие на момент ЧС в образовательной деятельности</p>

Сбор в месте работы штаба службы спасения (ФСБ, МЧС, МВД, Росгвардия) Следование указаниям руководителя и службы спасения	По прибытии служб + 3 мин.	Персонал, ответственный за безопасность
Оказать медицинскую помощь пострадавшим в ЧС. Организовать вывоз тяжело пострадавших в ЧС (на транспорте, указанном в блоке 3 настоящего плана) в ближайшее медицинское учреждение	Немедленно после прибытия в ПВР	Медсестра
Оказать психологическую помощь: <ul style="list-style-type: none"> <li>пострадавшим в ЧС;</li> </ul>	После прибытия в ПВР + 5 мин.	Психолог

### 1.2.2. Вид чрезвычайной ситуации: захват заложников

Признаки чрезвычайной ситуации: ограничение физической свободы одного или нескольких лиц

#### Алгоритм действий

Действие*	Время исполнения	Ответственный
Оповестить о ЧС (позвонить в орган безопасности по телефону 101 или 112)	Немедленно	Первый обнаруживший ЧС
Сообщить о ЧС ответственному за антитеррористическую защищенность		
Нажать КТС	Немедленно	Вахтёр
Оценить обстановку в зоне ЧС. Доложить о ЧС по схеме оповещения и связи при ЧС (приложение 2)	Немедленно при получении сигнала о ЧС	Ответственный за антитеррористическую защищенность
При обращении террориста вести переговоры (до прибытия органов безопасности)	При поступлении сигнала от террориста	Ответственный за антитеррористическую защищенность, руководитель организации
Проинформировать об опасности ЧС руководителей соседних учреждений	При получении сигнала о ЧС: Ч + 10 мин.	Делопроизводитель

<p>Прекратить образовательную деятельность. Оценить обстановку. Действовать по плану «а» или «б».</p> <p>а) При возможности эвакуироваться:</p> <ul style="list-style-type: none"> <li>• выстроиться детей в организованную группу;</li> <li>• взять журнал (списки детей);</li> <li>• встать позади детей и покинуть помещение;</li> <li>• следовать по пути эвакуации, избегая места захвата заложников;</li> <li>• привести детей в ближайший ПВР (приложение 1);</li> <li>• провести перекличку по журналу (списку);</li> <li>• доложить о результатах эвакуации руководителю организации, ответственному за антитеррористическую защищенность;</li> <li>• организовать оказание индивидуальной и групповой психологической помощи</li> </ul>	<p>Ч + 5 мин.</p>	<p>Педагогические работники</p>
<p>б) Если эвакуироваться невозможно (при захвате в заложники):</p> <ul style="list-style-type: none"> <li>• действовать по инструкции (не противоречить террористам, вести себя спокойно и т. д.);</li> <li>• оказать помощь раненым (при разрешении террориста);</li> <li>• предотвращать панику (по возможности)</li> </ul>	<p>При возникновении ЧС</p>	<p>Технический и административный персонал, педагогические работники</p>
<ul style="list-style-type: none"> <li>• лечь на пол, закрыть голову руками;</li> <li>• при признаках газовой атаки приложить к носу и рту носовой платок или любую другую ткань, или часть одежды</li> </ul>	<p>При освобождении</p>	

<p>Обеспечить:</p> <ul style="list-style-type: none"> <li>встречу прибывшей службы безопасности и медицинской помощи;</li> <li>беспрепятственный проход на территорию и в здания сотрудникам службы безопасности и медицинской помощи</li> </ul>	По прибытии	Ответственный за антитеррористическую защищенность
Доложить представителям службы спасения обстановку	По прибытии + 1 мин.	Ответственный за антитеррористическую защищенность
Сбор в месте работы штаба службы спасения (ФСБ, МЧС, МВД, Росгвардия). Следование указаниям руководителя и службы спасения	По прибытии служб + 3 мин.	Персонал, ответственный за безопасность
Оказать медицинскую помощь пострадавшим в ЧС. Организовать вывоз тяжело пострадавших в ЧС (на транспорте, указанном в блоке 3 настоящего плана) в ближайшее медицинское учреждение	Немедленно после прибытия в ПВР	Медсестра
Оказать психологическую помощь: <ul style="list-style-type: none"> <li>пострадавшим в ЧС;</li> <li>родителям (законным представителям) воспитанников, их родственникам</li> </ul>	После прибытия в ПВР + 5 мин.	Психолог

1.2.3. Вид чрезвычайной ситуации: обнаружение предмета, похожего на взрывное устройство

Признаки чрезвычайной ситуации: наличие на обнаруженном предмете проводов, веревок, изоляционной ленты; подозрительные звуки, щелчки, тиканье часов

Алгоритм действий

Действие*	Время исполнения	Ответственный
-----------	------------------	---------------



Сообщить о находке ответственному за антитеррористическую защищенность	Немедленно	Первый обнаруживший ЧС
Нажать КТС	Немедленно	Вахтёр
Оценить обстановку и полученную информацию	При получении сигнала о ЧС + 2 мин.	Ответственный за антитеррористическую защищенность
Оповестить о ЧС (позвонить в орган безопасности по телефону 101 или 112) Доложить о ЧС по схеме оповещения и связи при ЧС (приложение 2)	При получении сигнала о ЧС + 4 мин.	Ответственный за антитеррористическую защищенность
Проинформировать об опасности ЧС руководителей соседних учреждений	При получении сигнала о ЧС + 4 мин.	Делопроизводитель
Прекратить образовательную деятельность. Эвакуироваться: <ul style="list-style-type: none"> <li>• выстроить детей в организованную группу;</li> <li>• взять журнал (списки детей);</li> <li>• встать позади детей и покинуть помещение;</li> <li>• следовать по пути эвакуации;</li> <li>• привести детей в ближайший ПВР (приложение 1);</li> <li>• провести переключку по журналу (списку);</li> <li>• доложить о результатах эвакуации руководителю организации, ответственному за антитеррористическую защищенность;</li> <li>• организовать оказание индивидуальной и групповой психологической помощи</li> </ul>	Немедленно при получении сигнала о ЧС	Педагогические работники
Эвакуироваться согласно планам эвакуации, помочь эвакуироваться коллегам и воспитанникам.	Немедленно при получении сигнала о ЧС	Технический и административный персонал, педагогические работники, не

		участвующие на момент ЧС в образовательной деятельности
<p>Обеспечить:</p> <ul style="list-style-type: none"> <li>встречу прибывшей службы спасения и медицинской помощи;</li> <li>беспрепятственный проход на территорию и в здания сотрудникам службы безопасности и медицинской помощи</li> </ul>	По прибытии	Ответственный за антитеррористическую защищенность
Доложить представителям службы спасения обстановку	По прибытии + 1 мин.	Ответственный за антитеррористическую защищенность
<p>Если сигнал не подтвержден:</p> <ul style="list-style-type: none"> <li>возобновить образовательную деятельность;</li> <li>сообщить о ложной тревоге родителям (законным представителям) воспитанников</li> </ul>	При получении сообщения органов безопасности	Педагогические работники
Если сигнал не подтвержден, возобновить трудовую деятельность	При получении сообщения органов безопасности	Технический и административный персонал, педагогические работники, не участвующие на момент ЧС в образовательной деятельности

1.2.4. Вид чрезвычайной ситуации: получение сообщения о минировании (письменное, электронное, по телефону)

Признаки чрезвычайной ситуации: скрытый номер, непонятный голос говорящего, угрозы, анонимное письмо, письмо написано вырезанными буквами из печатного издания и т.п.

Алгоритм действий

Действие	Время исполнения	Ответственный
При получении сообщения: <ul style="list-style-type: none"> <li>• письменного – обращаться с письмом максимально осторожно. По возможности убрать его в чистый плотно закрывающийся полиэтиленовый пакет и поместить в отдельную жёсткую папку;</li> <li>• по телефону – постараться дословно запомнить разговор и зафиксировать его на бумаге</li> </ul>	Немедленно	Получатель сообщения
Сообщить о звонке или передать письмо (в зависимости от ситуации) ответственному за антитеррористическую защищенность	Немедленно	Первый обнаруживший ЧС
Нажать КТС	Немедленно	Вахтёр
Оценить обстановку и полученную информацию	При получении сигнала о ЧС + 2 мин.	Ответственный за антитеррористическую защищенность
Начать эвакуацию персонала, воспитанников	При получении сигнала о ЧС + 3 мин.	Ответственный за антитеррористическую защищенность
Оповестить о ЧС (позвонить в орган безопасности по телефону 101 или 112) Доложить о ЧС по схеме оповещения и связи при ЧС (приложение 2)	При получении сигнала о ЧС + 4 мин.	Ответственный за антитеррористическую защищенность
Проинформировать об опасности ЧС руководителей соседних учреждений	При получении сигнала о ЧС + 4 мин.	Делопроизводитель
Прекратить образовательную деятельность. Эвакуироваться: <ul style="list-style-type: none"> <li>• выстроить детей в организованную группу;</li> <li>• взять журнал (списки детей);</li> <li>• встать позади детей и покинуть помещение;</li> <li>• следовать по пути эвакуации;</li> </ul>	Немедленно при получении сигнала о ЧС	Педагогические работники

<ul style="list-style-type: none"> <li>• привести детей в ближайший ПВР (приложение 1);</li> <li>• провести переключку по журналу (списку);</li> <li>• доложить о результатах эвакуации руководителю организации, ответственному за антитеррористическую защищенность;</li> <li>• сообщить родителям (законным представителям) воспитанников о состоянии здоровья их детей;</li> <li>• организовать оказание индивидуальной и групповой психологической помощи</li> </ul>		
<p>Эвакуироваться согласно планам эвакуации, помочь эвакуироваться коллегам и воспитанникам</p>	<p>Немедленно при получении сигнала о ЧС</p>	<p>Технический и административный персонал, педагогические работники, не участвующие на момент ЧС в образовательной деятельности</p>
<p>Обеспечить:</p> <ul style="list-style-type: none"> <li>• встречу прибывшей службы спасения и медицинской помощи;</li> <li>• беспрепятственный проход на территорию и в здания сотрудникам службы безопасности и медицинской помощи</li> </ul>	<p>По прибытии</p>	<p>Ответственный за антитеррористическую защищенность</p>
<p>Доложить представителям службы спасения обстановку</p>	<p>По прибытии + 1 мин.</p>	<p>Ответственный за антитеррористическую защищенность</p>
<p>Если происшествие не подтверждено:</p> <ul style="list-style-type: none"> <li>• возобновить образовательную деятельность;</li> <li>• сообщить о ложной тревоге родителям (законным представителям) воспитанников</li> </ul>	<p>При получении сообщения органов безопасности</p>	<p>Педагогические работники</p>
<p>Если происшествие не подтверждено, возобновить трудовую деятельность</p>	<p>При получении</p>	<p>Технический и административный</p>

	сообщения органов безопасности	персонал, педагогические работники, не участвующие на момент ЧС в образовательной деятельности
--	--------------------------------	--

1.2.5. Вид чрезвычайной ситуации: пожар

Признаки чрезвычайной ситуации: дым, огонь

Алгоритм действий

Действие	Время исполнения	Ответственный
Срабатывание системы пожарной сигнализации, системы оповещения (СОУЭ) Оповестить о ЧС (позвонить в пожарную службу по телефону 101 или 112)	Немедленно	Первый обнаруживший ЧС
Сообщить о ЧС ответственному за пожарную безопасность		
Отключить электроснабжение, открыть запасные выходы	При получении сигнала о ЧС + 1 мин.	Вахтёр
Оценить обстановку в зоне ЧС. Доложить о ЧС по схеме оповещения и связи при ЧС (приложение 2)	При получении сигнала о ЧС + 1 мин.	Ответственный за пожарную безопасность

<p>Прекратить образовательную деятельность. Оценить обстановку. Действовать по плану «а» или «б».</p> <p>а) При возможности эвакуироваться:</p> <ul style="list-style-type: none"> <li>• отключить электроснабжение;</li> <li>• закрыть окна, двери (по необходимости);</li> <li>• надеть СИЗ (при наличии);</li> <li>• выстроить детей в организованную группу;</li> <li>• взять журнал (списки детей);</li> <li>• взять журнал (списки детей);</li> <li>• встать позади детей и покинуть помещение;</li> <li>• следовать по пути эвакуации;</li> <li>• привести детей в зимнее время – ПВР (приложение 1), летнее – спортивная (эвакуационная) площадка;</li> <li>• провести переключку по журналу (списку);</li> <li>• доложить о результатах эвакуации руководителю организации, ответственному за пожарную безопасность;</li> <li>• выполнять указания ответственного за пожарную безопасность</li> </ul>	<p>При получении сигнала о ЧС + 6 мин.</p>	<p>Педагогические работники</p>
<p>б) Если эвакуироваться невозможно:</p> <ul style="list-style-type: none"> <li>• найти помещение, в котором нет пожара и его признаков;</li> <li>• плотно закрыть дверь, подложить под нее вещи;</li> <li>• оценить наличие эвакуационной лестницы;</li> <li>• позвонить ответственному за пожарную безопасность и доложить о сложившейся обстановке;</li> <li>• постараться успокоить детей, чтобы избежать паники;</li> <li>• при наличии дыма – сесть (лечь) на пол, использовать в качестве масок личные вещи (майки, блузки, смоченные водой)</li> </ul>	<p>Немедленно при получении сигнала</p>	

<p>Оценить обстановку. При возможности эвакуироваться, помочь эвакуироваться коллегам и воспитанникам. При невозможности эвакуироваться:</p> <ul style="list-style-type: none"> <li>• найти безопасное место;</li> <li>• сообщить, где находитесь, ответственному за пожарную безопасность;</li> <li>• дождаться помощи</li> </ul>	<p>Немедленно при получении сигнала</p>	<p>Технический и административный персонал, педагогические работники, не участвующие на момент ЧС в образовательной деятельности</p>
<p>Осуществлять контроль за проведением эвакуации воспитанников, работников, ценных документов на эвакуационную площадку</p>	<p>При получении сигнала о ЧС + 6 мин.</p>	<p>Ответственный за пожарную безопасность</p>
<p>Обеспечить:</p> <ul style="list-style-type: none"> <li>• встречу прибывшей пожарной службы и медицинской помощи;</li> <li>• беспрепятственный проход на территорию и в здания сотрудникам службы безопасности и медицинской помощи</li> </ul>	<p>По прибытии</p>	<p>Ответственный за пожарную безопасность</p>
<p>Доложить представителям пожарной службы обстановку</p>	<p>По прибытии + 1 мин.</p>	<p>Ответственный за пожарную безопасность</p>
<p>Оказать медицинскую помощь пострадавшим в ЧС. Организовать вывоз тяжело пострадавших в ЧС (на транспорте, указанном в блоке 3 настоящего плана) в ближайшее медицинское учреждение</p>	<p>Немедленно после прибытия на эвакуационную площадку</p>	<p>Медсестра</p>
<p>Оказать психологическую помощь:</p> <ul style="list-style-type: none"> <li>• пострадавшим в ЧС;</li> <li>• родителям (законным представителям) обучающихся, их родственникам</li> </ul>	<p>После прибытия на эвакуационную площадку + 5 мин.</p>	<p>Психолог</p>

## **Блок II. МЕТОДИЧЕСКИЙ**

### **2.1. Критерии эффективности действий в зоне чрезвычайной ситуации**

#### **2.1.1. Оценка эффективности действий персонала при различных видах чрезвычайных ситуаций**

Эффективность действий, необходимость доработки и изменения антикризисного плана оценивается: 15 баллов– план не требует доработок, 9–10 баллов – необходимо скорректировать отдельные положения, 6–9 баллов – необходимо скорректировать больше половины плана, 5–0 – план необходимо пересмотреть полностью.

#### Целевые показатели

Показатель	Критерии оценки	Баллы
Готовность персонала к выполнению действий	Отсутствие нарушений	5 баллов
	Имеются незначительные нарушения	3 балла
	Имеются грубые нарушения	Вычитаются 5 баллов
Исполнительская дисциплина	Без замечаний	5 баллов
	Незначительные нарушения	3 балла
	Со значительными замечаниями	Вычитаются 5 баллов
Выполнение алгоритмов действий при ЧС	100%	5 баллов
	От 80% до 99%	4 балла
	От 50% до 79%	3 балла
	Менее 50%	1–2 балла

2.1.2. Оценка действий антикризисной команды при различных видах чрезвычайных ситуаций

## 2.2. Критерии по определению и сортировке медицинских и психологических травм



## Блок III. РЕСУРСНЫЙ

### 3.1. Ресурсы образовательной организации

#### 3.1.1. Материально-технические ресурсы

Наименование ресурса	Место, характеристики	Примечание
<b>1. Автомобили</b>		
Автобус	ГАЗ 322121 Т 870 ОН (гараж)	Собственность КОГБУ для детей-сирот «ЦПД с. Бурмакино Кирово-Чепецкого района»
Автомобиль	ГАЗ 2705 А 372 КТ 43 (гараж )	Собственность КОГБУ для детей-сирот «ЦПД с. Бурмакино Кирово-Чепецкого района»
<b>2. Технические средства</b>		
КТС	Пост охраны (1-й этаж, возле главного входа в здание) Канцелярия (2-й этаж, левое крыло, Приёмная)	Вахтёр
Рупор	Сигнал подаётся директором школы	Сигнал охватывает все здание КОГБУ для детей-сирот «ЦПД с. Бурмакино Кирово-Чепецкого района»
<b>3. Территория</b>		
Место сбора при эвакуации – спортивная площадка	Расположена в юго-западной части территории КОГБУ для детей-сирот «ЦПД с. Бурмакино Кирово-Чепецкого района».	Используется как место эвакуации при пожаре

#### 3.1.2. Кадровые ресурсы

Ф. И. О., должность	Курируемое направление при ЧС	Телефон	
		служебный	мобильный
<b>1. Административный персонал</b>			

Е.Н. Красовская, делопроизводитель	медслужбой	7-65-66	8 (963) 000-31-34
О.А. Вылегжанина, заместитель руководителя по АХЧ	Материально- техническое обеспечение	7-64-11	8 (906) 829-83-14
А.В Решетников, инженер по охране труда	Связь с органами безопасности, эвакуация.		8(982) 812-97-10
<b>2. Педагогический персонал</b>			
С.Н. Шустова, и.о. заместителя директора по ВР	связь с пед.работниками		8 (912) 738-72-85
<b>3. Технический персонал</b>			
Г.А. Гаврин, сторож	Охрана территории		8 (953) 134-71-50
А.В. Булатов, сторож	Охрана территории		8 (951) 353-47-30

Перечень пунктов временного размещения и маршруты движения к ним

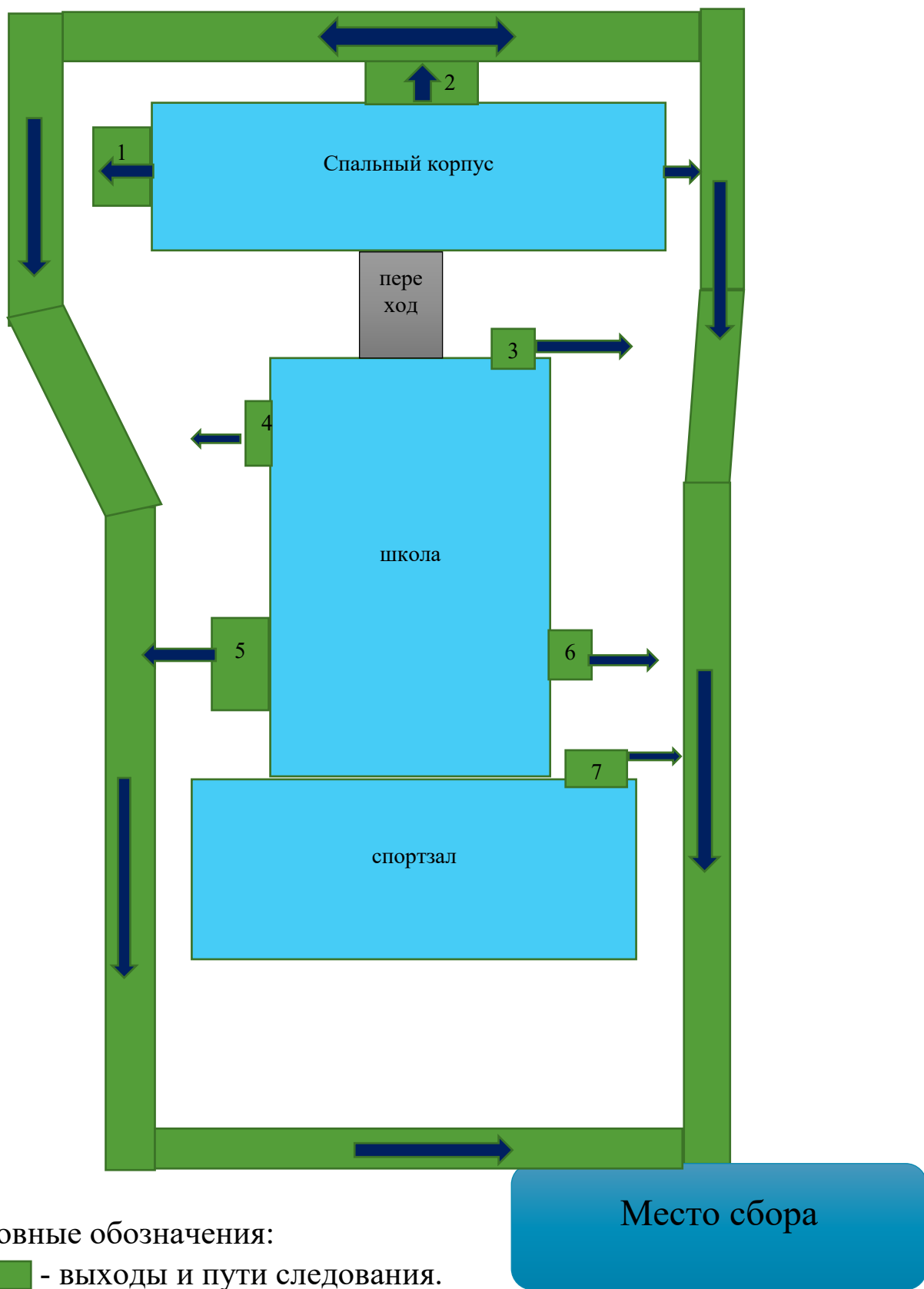

**Схема оповещения и связи при ЧС**

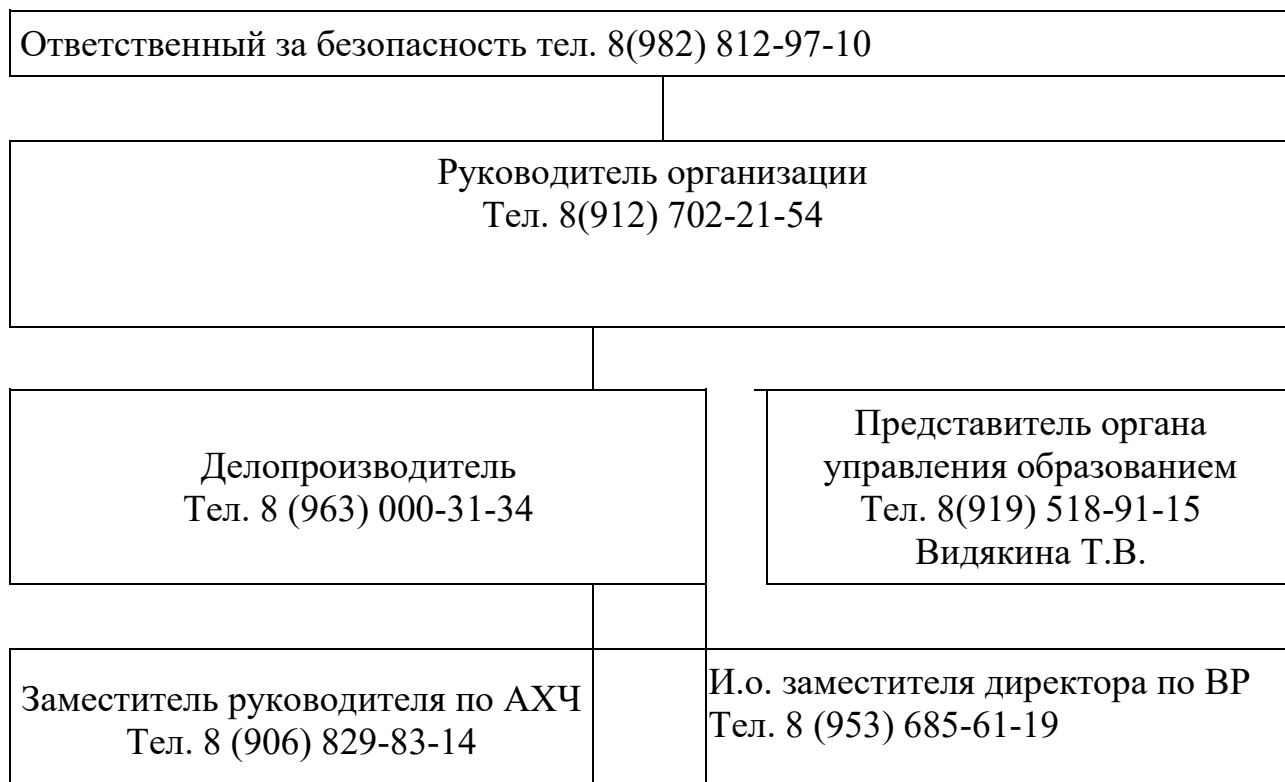

Антикризисный план составил:

Ответственный за антитеррористическую  
защищенность

Решетников А.В.  
14.05.2021

Эффективность действий, необходимость доработки и изменения  
антикризисного плана оценил(и):

Директор КОГБУ для детей-сирот «ЦПД с.  
Бурмакино Кирово-Чепецкого района»

Перминов П.А.  
14.05.2021

С антикризисным планом ознакомлены: